



今月の内容

町のわだい	2～3
消防だより	4
農業委員会からのお知らせ	5
ふれあいライフ	6
としょかんだより	7
広域小児救急医療体制について、川柳 紫柳社	8
こんにちは国保係です・7月の健康系の予定	9
お知らせ	10～15
わが家のめごと	16

小学生との交流会

第12回国際交流 凧フェスタinふじ崎が行われました。

5月1日には、アメリカから来日した凧揚げチームの『パークリーカイトラングラーズ』のメンバー6人が藤崎小学校を訪れ、4年生42人と交流しました。メンバーは、子どもたちから日本の伝統的な遊びである、こまや習字などを教えてもらったり、凧の作り方を身振り手振りを交えて子どもたちに教えていました。また、お昼には子どもたちと一緒に給食を食べるなどして交流を深めていました。



植樹と清掃の奉仕活動

四月二十九日、唐糸御前史跡公園で植樹と清掃の奉仕活動が行われました。この日は、ジャスコ藤崎店の職員約百四十人が参加し、藤の木や、ベコニア、サルビアといった花四百鉢を植樹したほか、公園内の清掃活動も行いました。早朝にもかかわらず、親子連れの方も多く参加し、子どもたちと一緒に花を植えたい、ゴミを拾ったりして、和気あいあいとした雰囲気でした。

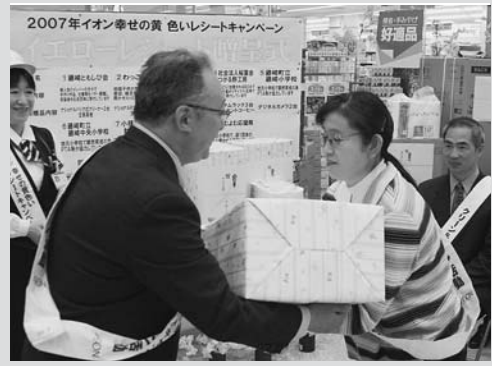

『幸せの黄色いレシート』キャンペーン贈呈式

四月二十九日、ジャスコ藤崎店で、『イオン幸せの黄色いレシート』キャンペーンの贈呈式が行われました。これは、イオングループが地域の団体や学校に売上の一％を還元するという取り組みで、今年で八回目になります。式では、ジャスコ藤崎店の佐藤店長から各団体にコピー用紙などが贈呈されました。同社では、エコロジーをテーマに、今後もこの活動を続けていくそうです。



スポーツ応援団からスポーツ用品贈呈

五月十七日、町スポーツ応援団が町内の小中学校へスポーツ用品を贈呈しました。これは、町内の小中学校と、東北大会や全国大会に出場するスポーツ団体を、さまざまな形で応援する取り組みで、今年から毎年行っていくそうです。藤崎中央小学校へは、野球ボールニダースが宇野元雄校長へ、町スポーツ応援団管理委員 吉村忠男委員長と、町体育協会 平田博幸会長から贈呈されました。



百歳長寿祝金の贈呈

四月二十五日、奈良岡マルさんが百歳を迎え、長寿祝金の対象となりました。奈良岡さんは大正十二年に藤崎町福島に嫁ぎました。現在は特別養護老人ホームさんふじへ入所しており、この日は親族の方々もかけつけ、贈呈式が行われました。小田桐町長は「奈良岡さんを見習い健康に気をつけ、日々生活したい。これからますますお元気でいてください」と話していました。



不審者に 対応する訓練

五月十六日、藤崎保育所で不審者に対応する訓練が行われました。これは、弘前警察署藤崎駐在所の協力を得て定期的に実施している避難訓練の一環として行われたものです。今回は不審者が侵入した場合の対処法や、護身術の訓練でした。また、訓練終了後、子どもたちには、わかりやすいように絵本を使い、不審者にあつた時の対処方法を教えています。



朝野球大会開幕

五月二十日、第三十三回藤崎町朝野球大会の開会式がライフコート平川野球場で行われました。

今年の参加チームは以下のとおりです。

- 藤崎町役場
- 西中野目愛球会
- 中野目清友会
- セーフティークラブ
- イレギュラーズ
- 丸誠自動車钣金
- COMETS



常盤小学校で田植え体験

五月十八日、常盤小学校五年生六十八人が、学校裏にある学校田で田植え体験をしました。この日は、あいにくの小雨でしたが、子どもたちは豊作を祈願した後、田んぼの土の感触に歓声をあげ、お手伝いに来ていた保護者の方などに田植えのやり方を聞きながら、ていねいに苗を植えています。秋には全員で稲刈りを行うそうです。

第12回 国際交流周フェスタinふじ崎2007

歓迎レセプション



ふれあいコンサート



藤崎中央小との交流会



常盤小との交流会



「火は見てる あなたが離れる その時を」

火災多発 火の元に十分注意!!

平成19年5月20日現在で、弘前消防本部管内（藤崎町も含む）51件の火災が発生しています。これは、昨年に比べて、非常に早いペースで火災が発生しています。

また、発生している火災の原因のほとんどは不注意によるものです。

そこで、消防署から次のことをお願いします。

①台所で天ぷら鍋など、火を取り扱う場合は絶対にその場を離れない。

もし、来客などで離れる時は消火してから離れるようにしてください。

②強風時や乾燥時には、たき火や火入れを絶対にしない。

③枯草など火災になりやすい場所でたき火をしない。たき火の場所を離れる時は、完全に消火する。

④子どもにはマッチやライターで遊ばせない。

⑤電気機器は正しく使い、たこ足配線しない。

など、今一度、尊い生命や貴重な財産を失うことのないよう、「火は見てるあなたが離れるその時を」を合言葉に防火に対する意識を引き締めましょう。

住宅火災では「逃げ遅れ」で多くの方が亡くなっています。

住宅用火災警報器で早期発見を。

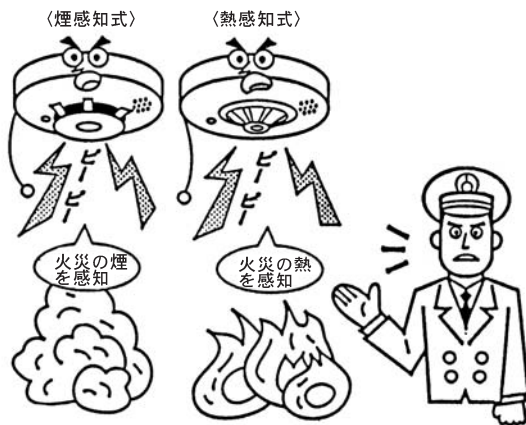

火災件数（平成19年5月20日現在）

年及び種別	平成18年	平成19年
建物火災	18件	24件
林野火災	0件	6件
車両火災	1件	4件
その他火災	4件	17件
計	23件	51件

※その他火災とは、空き地、田畑、道路、河川等の枯草などが燃えた火災を指します。

【調理器具による火災】



なお、当消防本部管内で先般発生した建物火災で、住宅用火災警報器の警報により、付近住民が火災に気づいて被害を最小限に食い止めた事例がありました。みなさんも、万一の火災により逃げ遅れたりしないようにするために、住宅用火災警報器の早期設置をあわせてお願いします。

お問い合わせは、消防本部予防課（☎32-5104）へどうぞ。

消火器の使い方を知っていますか？

消火器の使い方、消火方法は簡単ですが、いざ、火事の場合、あわててしまって、消火できなかった例も少なくありません。

家庭に置いてある消火器について、日頃から使用方法をイメージしておく、「いざ」という時、あわてずに消火ができるようになります。

- ①安全ピンを上引き抜く。
- ②ホースを火元に向ける。
- ③レバーを強く握って噴射する。

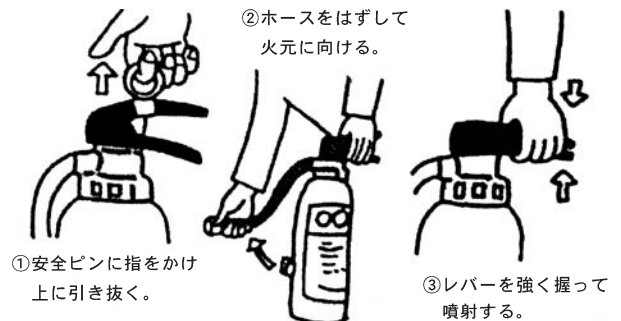

豊かな老後を送るために・・・ 農業者年金に加入しましょう

○農業に従事する人は広く加入できます

国民年金の第一号被保険者で、年間六十日以上農業に従事する六十歳未満の人(農地を持たない農業者や家族従事者も含む)であれば誰でも加入できます。

○保険料の額は自由に選択できます

毎月の保険料は二万円を基本に、最高六万七千円まで千円単位でご自身のライフプランに合わせて自由に選択できます。また、一度選択した保険料の増額や減額の見直しもできます。

○保険料に手厚い国庫補助(政策支援)があります

認定農業者等一定の要件を備えた意欲のある担い手の方に対し、月額二万円の基本保険料のうち二万円、六千円または四千円が国から補助されます。

○保険料は所得税の社会保険料控除の対象となります

農業者年金の保険料は、全額所得税の社会保険料控除の対象となり、受け取る年金についても公的年金等控除の対象となります。

また、積み立てられた保険料を農業者年金基金で運用した場合の運用益も非課税です(個人で運用した場合は課税されます)。

○八十歳までの保証が付いた終身年金です

年金は亡くなるまで受け取れますが、仮に加入者や受給者が八十歳になる前に亡くなった場合でも、死亡した翌月から八十歳までに受け取るはずの年金の現在価値相当額を、死亡一時金として遺族の方が受け取れます。

○確定拠出型で長期に安定した制度です

将来の年金受給に必要な原資をあらかじめ自分で積み立て、運用実績により受給額が決まる確定拠出型年金です。加入者や受給者の数に影響されない安定した年金制度となっております。

○積立金は安全かつ効率的に運用します

積み立てられた保険料は農業者年金基金が一括して安全かつ効率的に運用を行います。
また、運用成績が不調な場合に備えて運用益の一部を準備金として保留するなど、できる限り元本割れのないよう備えてあります。

農地転用許可制度のお知らせ

農地を転用する場合は、農地法の許可が必要ですが

もしも・・・

許可を受けずに転用したり、許可とありに転用しなかったら：

農地の転用をしたり、転用のために農地を売買等するときは、原則として農地転用許可を受けなければなりません。また、許可後において転用目的を変更する場合には、事業計画の変更の手続きを行う必要があります。

この許可を受けないで無断で農地を転用した場合や、転用許可に係る事業計画とありに転用していない場合には、農地法に違反することとなり、工事の中止や原状回復等の命令がなされる場合があります(農地法第八十二条の二)。

また、三年以下の懲役や二百万円以下の罰金という罰則の適用もあります(農地法第九十二条)。

農地法	許可が必要な場合	許可申請者	許可権者
農地法	農地の所有者が農地を転用する場合	転用を行う者(農地所有者)	都道府県知事
農地法	農地、採草放牧地を転用するため売買等を行う場合	売主(農地所有者)と買主(転用事業者)	農地が4haを超える場合には農林水産大臣(地域整備法に基づく場合を除く) 国、都道府県が転用する場合や市町村が土地収用法対象事業のために転用する場合等

(注1) 市街化区域内の農地等の転用をする場合は、農業委員会にあらかじめ届出を行えば許可を要しません。

(注2) 2haを超え4ha以下の農地の転用を都道府県知事が許可しようとする場合には、あらかじめ農林水産大臣に協議することとされています。

(注3) ただし、他法令の許可が必要ことがあります。

「農振法・都市計画法等」

全国農業新聞のご案内

全国農業新聞は、①特徴のある週刊新聞・②時代に鋭く斬り込む・③経営に役立つ・④喜びや悩みを共感できる・⑤深みと味がある・⑥読みやすく親しみやすい、以上のことを重点に紙面づくりをしており、農政の動きをタイムリーに伝え、農業経営に役立つ実用的な専門紙であり、かつ、農家のくらしに役立ち、女性の元気を呼び起こす新聞となっております。

なお、全国農業新聞は毎週金曜日発行の週刊紙であり、購読料は月600円となっておりますので、ご購入を希望される方は町農業委員会または農業委員までお気軽にご連絡ください。

●お問合せ 町農業委員会(内線2251)



『わんぱく広場』

子どもふれあい教室

開催のお知らせ

子どもたちに楽しいふれあい交流を通じて、いろいろなことを学んでいただくため、町の教育施設等を活用し、次のとおり開催します。

長期間で多種にわたる教室ですが、選択して参加することもできますので、気軽に参加してくださいようお知らせします。

◇開催期間

平成十九年六月

～平成二十年二月

主に土曜日に開催（長期休みには、平日や日曜日に開催される場合もあります）

◇時間

○午前の部

午前九時～十一時

○午後の部

午後一時三十分～三時三十分

◇内容

○藤崎区域

・教室名 『わんぱく広場』

たちが交流しあえる機会ですので、ぜひご参加ください。

平成十九年度

常盤ふるさと資料館あすか

企画展

『第二回あすか美術クラブ

会員展』開催

◇日時

六月八日（金）～十七日（日）

午前九時～午後四時三十分

※期間中休館日

六月十一日（月）

◇会場

常盤ふるさと資料館あすか

◇入館料 無料

◇出品者（会員）

高木春雄、奈良岡静子、石沢信

弥、田村きょう子、奈良岡淑子、

伊藤郁子、赤石久男、猪股京子、

古川義光

◇出品数 約四十点

◇お問合せ

常盤ふるさと資料館あすか

☎（65）4567

みなさん、お誘い合わせの

うえおいください。

藤崎いきいき生活大学

『開講式』

五月十三日（日）常盤生涯学習

文化会館において、藤崎いきい

き生活大学の開講式が行われま

した。

第一部の式典では、小田桐智高学長のあいさつの後、受講生代表の加川實さん（下町）から、誓いのことばがありました。

第二部の記念講演では、黒石市こみせ通り 国指定重要文化財『高橋家』十四代当主の高橋幸江さんをお呼びし、「こみせに生きる」と題してお話いただきました。

高橋さんは神奈川県のご出身。結婚して黒石にきた当時から現在までを、ご家族とのエピソードを中心に話されました。

伝統的な暮らしをかたくなに守ってきた義父さんについて、はじめは理解できなかったそうですが、今ではその理由がわかり、築二百五十年の高橋家を守るため、自らもその暮らしを実践されているとのことでした。

当日は約四十五名の一般参加者と大学関係者が出席しました。



高橋 幸江さん

藤崎町の年縄をたずねて（その十二）

町教育委員会生涯学習課では町の文化財保護と活用に向けて様々な活動を行っております。昨年度に引き続き町内各神社に奉納されている年縄（こしな）に注目し、紙面を利用してご紹介しております。



福田宮 壇神社（新町）



年縄拡大写真

額

・本体

・常設の金属製注連

・縄+通常の注連縄

・一般用の細注連縄

・なった二本縄

・その他

としよがんだより

藤崎町図書館・大夢 ☎75-2288



6月の定期おはなし会『おはなしのとびら』

6月16日(土) 午前10時～11時

☆どこで…藤崎町図書館 児童室『よいこのくに』

☆おはなし…わっこの会のみなさん

どなたでも参加できますのでお気軽にどうぞお越しください。



おはなしのないう

絵本

『くりとくらとすみれちゃん』



なががわ りえこ (作)
おおむら ゆりこ (絵)

野ねずみのぐりとぐらのところにすみれちゃんが持ってきたのは、とびきり大きくてとっても固いかぼちゃ。すみれちゃんのお母さん秘伝のダイナミックな方法で見事に割ると、かぼちゃのお料理のはじまりです…。

絵本

『そらまめくんのベッド』

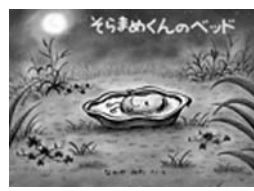

ながや みわ (作)

そらまめくんの宝物は、ベッド。くものようにフワフワで、わたのようにやわらかい。えだまめくんたちがうらやましがりますが、ぜったいに使わせようとしません。ところが、そのベッドがなくなってしまう…。

◎文学めぐり参加者募集

第3回 文学めぐり ～竹久夢二と大町桂月をめぐる旅～

今回の文学めぐりは、浅虫湯の島を背景とした竹久夢二詩碑から八甲田山雪中行軍遭難資料館を訪ね、蕨温泉の大町桂月を巡ります。

【日 時】 6月17日(日)

集合出発 午前8時30分 図書館・ふれあいずーむ館

午前8時40分 常盤生涯学習文化会館

到着時間 午後4時20分 //

午後4時30分 図書館・ふれあいずーむ館

【訪問地】 青森市、十和田市方面

〔浅虫～八甲田山雪中行軍遭難資料館～

又兵衛茶屋(昼食)～蕨温泉など〕

【対象者】 藤崎町民

【参加費】 1,500円(昼食代、入館料等含む)

【募集人員】 30名

【申込締切】 6月10日(日)までに参加費を添えてお申し込みください。

※定員になりしだい締め切らせていただきます。

※県民カレッジ認定講座です。(2単位)

【申込・お問合せ】 町図書館 ☎75-2288



【竹久夢二 詩碑】

「浅虫の 海の渚にしらじらと 茶碗のかけら ひかる初秋」

「いにしへの 津軽少女の まなざしにあをみるひとの ころかなしも」

竹久夢二「五月の旅」より

藤崎町図書館 大夢 6月の休館日

4日(月) 11日(月) 17日(日) 25日(月) 30日(土)

※毎月月末は図書整理のため休館となります。休館日は返却ポストをご利用ください

ご安心ください！子どもの急病に対応します！

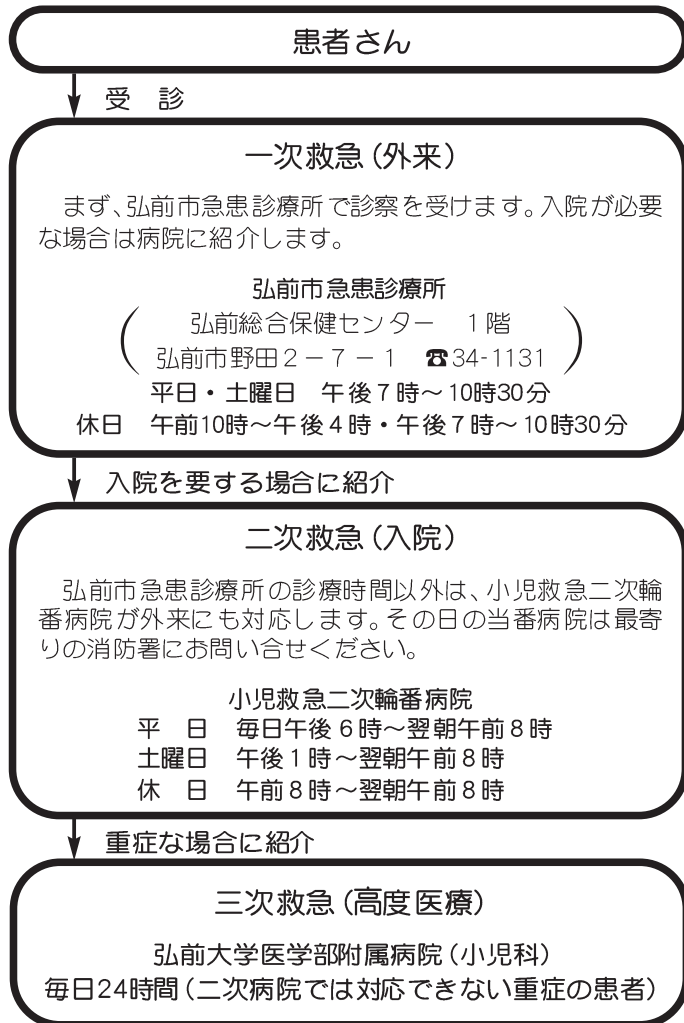

☆休日に対応する日は、日曜、国民の祝日等、12月31日～1月3日です。

☆小児救急二次輪番病院は

- 国立病院機構弘前病院
- 弘前市立病院
- 津軽保健生活協同組合健生病院
- 国民健康保険黒石病院
- 国立病院機構青森病院
- 町立大鰐病院

以上6病院が毎日交替で対応します。

弘前市以外の病院となることもあります。小児科医による診療体制を確保するため、広域での実施となりますので、ご理解くださるようお願いいたします。

☆交通事故による外傷など外科治療が必要な場合は、外科のある医療機関で診察を受けてください。

●お問合せ 福祉課健康係 (内線2124)

川柳

四月句会入選作品抄
題「他人」「本音」
「沈黙」「備える」

知恵くれた他人に儲けたと言えず
二次会に備え胃薬飲んでおく
波風をたて、喜ぶ他人がいる
清水 川魚

酒のめば本音を言える津軽弁
要人のテロへ警備のものものし
兄弟が他人に変わる遺産分け
成田 波麻

トラブルが恐くて本音噛み砕く
だんまりに勝てず白旗二本上げ
農機具の準備万端春を待つ
大谷 みつ

胸三寸本音おさえて対話する
沈黙が歓喜に変わる初当選
紛失に備え合い鍵作り置く
阿部 とき

歳月が他人を越えた嫁姑
喋りたい本音が胸で渦を巻く
地震国災害用品まず備え
野呂 文坊

結婚はやっぱり姿も顔も見ると
沈黙を守る埴輪に湧くロマン
昭和史の恥部は語らず風化する
福井 朗人

尽くすだけ尽くし戸籍はまだ他人
介護する話になると皆無口

退職金出たらまっ先墓地を買う
加川 榮川

やさしさの裏で爪とぐ赤の他人
寝たきりの母とげんまんして帰る
ふり向かぬ子を見送って無人駅
木村 羊川

前に行く夫の背中にある他人
息継ぎの上手さで乗り切る長い道
確実な言葉を探しひと呼吸
藤井 幹水

家系図に他人が入ってから乱れ
お互いに本音探って酔いつぶれ
楯山へ登つ日遺書を締め括る
福士 大笑

正装の妻は他人の顔をする
好きですと酒の力を借りて言う
黄泉行きに備え残高確かめる
田中さち子

赤い糸たまにもつれる人生模様
汽車の中みんな下向きメール打つ
子が巣立ち言葉少なになる夫婦
野呂 慧子

病む児にもベットの側にランドセル
地震速報母はリュックの荷を増やす
若妻の鼻声サイフすぐ開く
福井 藤人

互選句「寛大」最高得点句

寛大な裁きを望む嘆願書

こんにちは 国保係です



◆ 老人保健制度 ◆

対象となる人	○75歳以上の人 ○一定の障害のある65歳以上の人 ○平成14年9月30日以前に70歳になった人
対象となるとき	75歳の誕生日の翌月（誕生日が1日の場合はその月）から
お医者さんにかかるときは	①保険証②健康手帳③医療受給者証を窓口 に提出します かかった医療費の1割（一定以上所得者★1 は3割）を支払う

また、1か月の間に、医療機関の窓口で支払った費用の合計が、下の表の限度額を超えたときは、申請により超えた分の払い戻しが受けられます。

		外来 (個人ごとに計算)	入院及び世帯ごとの 限度額	入院時の食事代 (1食あたり)
一定以上所得者 ★1		44,400円	80,100円+[(実際にかかった医療費- 267,000円)×1%] (回数により限度額が引き下げられます)	260円
— 一般		12,000円	44,400円	
低所得	II ★2	8,000円	24,600円	210円 ★4
	I ★3		15,000円	100円

- ★1 各種控除後の課税所得が年額145万円以上で、かつ年収が夫婦2人世帯で520万円以上の人等
- ★2 世帯全員が住民税非課税の人
- ★3 世帯全員が住民税非課税で、かつ、各種控除等を差し引いた所得が0円となる世帯に属する人
- ★4 過去12か月の入院日数が90日を超える場合は160円

【お問合せ】住民課国保年金係（内線2133・2134）

7月の健康係の予定

区分・対象年齢等	日 時	場 所	内 容
す こ や か 健 診			
1歳6か月児健診 H17年11月～12月生	受付 12日(木) 13:00～13:15	町文化センター	身体計測、内科、歯科、保健指導、 栄養指導
3歳児健診 H15年11月～12月生	受付 19日(木) 12:30～12:45	町文化センター	身体計測、内科、歯科、耳鼻科、視力、 聴覚、尿検査、精神発達、保健指導、 歯科指導
健 康 相 談			
成人健康相談 成人の方	4日(水) 10:00～11:30	常盤老人 福祉センター	血圧測定、健診後のアドバイス、ド ック結果説明
	18日(水) 10:00～11:30	町文化センター	
母子健康相談 育児中の方・妊娠中の方	3日(火) 10:00～11:30	町文化センター	妊娠中のアドバイス、赤ちゃんの 身体測定、育児相談

●お問合せ 福祉課健康係（内線2120～2124）

町民登山 (十和田八幡平) 参加者募集

- ◇開催日 6月24日(日) (小雨決行) ◇集合場所 常盤生涯学習文化会館
- ◇出発時間 午前7時(午後5時30分帰着予定)
- ◇参加料 2,000円(バス代・温泉入浴料・傷害保険料等)
- ◇行程 午前7時 常盤生涯学習文化会館出発
午前9時 八幡平 澄川地熱発電所着
午前9時30分 登山開始
午後2時30分 玉川温泉着(新玉川温泉で入浴)
午後3時30分 新玉川温泉出発
午後5時30分 常盤生涯学習文化会館着 解散
- ◇持ち物 昼食・登山靴・雨具・軍手・入浴用具等
- ◇募集人員 先着40名まで
- ◇申込先 ○常盤村農業協同組合 営農販売課 今 ☎65-3111
○常盤生涯学習文化会館 ☎65-3100
- ◇申込締切 6月15日(金) ●お問合せ 三上 ☎65-2008

平成19年度 あいさつ運動標語募集

- ◇応募資格 小学生の部は5年生・中学生の部は2年生(藤崎町在住)
- ◇作品規定 あいさつ運動に関する内容を標語にしたもの(未発表のもの)
文字は、マジックペン等で見えるように記入すること
- ◇応募用紙 規程の応募用紙を配布(常盤生涯学習文化会館にあります)
- ◇応募締切 8月31日(金)
- ◇提出先 藤崎町公民館(常盤生涯学習文化会館内) ☎65-3100
- ◇表彰 入賞者には賞状と記念品を贈呈
☆優秀賞:小学生の部 1点
中学生の部 1点
☆金賞:小学生の部 3点
中学生の部 2点
☆銀賞:小学生の部 3点
中学生の部 2点
☆銅賞:小学生の部 6点
中学生の部 4点
※応募者全員に参加賞をさしあげます

毎週水曜日(祝日を除く)は
窓口業務時間を午後6時30分まで
延長しています

- ◆開庁場所
役場庁舎1階(住民課・福祉課・
税務課)および常盤支所

人形劇鑑賞会(ふじ保育園)

- ◇日時 6月9日(土)
午前10時~正午
- ◇場所 ふじ保育園遊戯室
- ◇内容 人形劇鑑賞(劇団小さなお城)
- ◇持ってくる物 ごはん(人形劇終了後、園児と一緒に給食を食べます)
- ◇参加費 無料
- ◇対象 未就園児とその保護者
- ◇申込締切 6月6日(水)
- お問合せ ふじ保育園 ☎75-5238

第5回 さわやかラブリコーラス コンサート

- みなさまお誘い合わせのうえ、多数おいでください。
- ◇日時 6月23日(土) 午後7時~
 - ◇場所 コミュニティプラザぼっぼら
(JR北常盤駅構内)
 - ◇入場 無料
 - ◇主な歌 いつでも何度でも、世界の約束~
人生のメリーゴーランド~、さとうきび畑、翼をください、千の風になって、りんごのひとりごと、夏は来ぬ 他
 - お問合せ 常盤生涯学習文化会館
☎65-3100



お知らせ

身体障害者巡回診査 および更生相談日程

この巡回診査では、身体障害者手帳の診断書の作成(新規交付・等級変更)や補装具の交付・修理にかかわる診断・手続きなどの更生医療相談(無料)が行われます。

- ◇会場と日程 ○肢体不自由: 7月9日(月)
弘前市身体障害者福祉センター
- ◇対象者 ①身体障害者手帳の交付を受けるため診査を必要とする者
②中南地域県民局地域健康福祉部福祉総室から身体障害者手帳の再認定が必要とされた者
③身体障害者手帳の障害程度および等級に変化があり、変更を必要とする者
④義肢・装具等の補装具(電動車いす・人工喉頭は除く)の交付、再交付または修理を必要とする者
⑤生活・医療・施設入所等の相談を希望する者
※脳卒中中等発病後3か月未満の者は除く
- ◇当日必要な物 ①身体障害者手帳(所持している人)
②印鑑(認印)
- ◇申込期限 各日程の1週間前まで
- お問合せ 福祉課福祉係(内線2115・2116)
- ※当日の受付時間は、午前8時45分から11時までです。
ただし事前に申込のあった方は、当日会場まで送迎します。
(役場前・常盤支所前午前8時15分出發)

「こみはぎちゃん」と分別して指定された日の午前8時までに出しまじょう

町の行事予定

6月15日～7月14日

6月27日(水)

藤崎町金婚式
町文化センター

7月8日(日)

藤崎町防災訓練
町役場周辺

7月10日(火)

あいさつ運動『一礼の日』街頭指導
町内各所

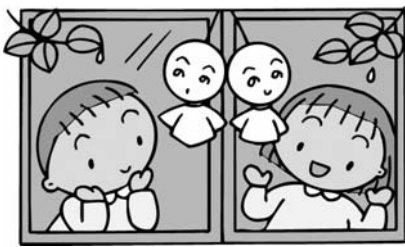

商業統計調査にご協力を！

6月1日、商業統計調査が全国一斉に行われます。

この調査は、全国の卸売業、小売業の実態を明らかにし、国や都道府県・市区町村の流通産業施策の基礎資料となるものです。

なお、この調査は、統計法に基づいて実施される国の重要な調査です。提出された調査票を、統計上の目的以外に使用することはありません。

各事業所のみなさまのご協力をお願いします。

●お問合せ

企画課調整係(内線2226)

藤崎町臨時職員募集

◇募集条件等

職種	人数	資格等	職務内容
保健師	1名	保健師の資格を有するもの	保健指導業務に従事

◇雇用予定期間 平成19年7月2日～平成19年10月中旬(更新もあり得る)

◇賃金等 賃金、通勤手当等、社会保険・雇用保険加入有、有給休暇有

◇申込方法

○市販の履歴書に必要事項を記入し、写真貼付のうえ直接総務課人事係へ提出(郵送不可)

※土・日曜日は受付しません

○採否は直接本人に通知します。

◇申込締切 6月18日(月)

●申込・お問合せ 総務課人事係(内線2203)

紙粘土で遊ぼう きれいに色付け楽しいな

今回支援センターでは、2回にわたってプローチ作りをします。お子さまにかわいいプローチをプレゼントしませんか?ご参加お待ちしております。

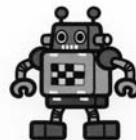

◇日時

1回目(造形) 6月20日(水)

2回目(色付け) 7月18日(水)

◇場所 地域子育て支援センター

◇講師 加福千賀子さん

※材料費(240円)は実費負担となります。

◇対象 在宅の未就学児と保護者

◇申込締切 6月15日(金)

●申込・お問合せ

○藤崎保育所 ☎75-3305

○地域子育て支援センター ☎75-6131

ミニバス部員募集 (スポーツ少年団)

ふじさきミニバスケットボールクラブでは部員を募集しています。

◇資格

藤崎町内に居住する小学4年生～6年生

◇練習日・場所

○月・金曜日 午後6時～8時

土曜日 午前9時～正午

6、8、10月 藤崎小学校体育館
7、9、11月～3月

藤崎中央小学校体育館

○火・木曜日 午後5時～7時

スポーツプラザ藤崎

※練習日、練習場所は変更になる場合があります。

◇入部費

3,000円(スポーツ保険加入費ほか)

◇部費

9,000円(4、6、8月に各3,000円)

●申込・お問合せ

町文化センター内 天内

☎75-3311

広報ふじさき有料広告

ふじさき代行

営業時間 PM7:00～AM3:00

TEL 0172 (75) 6431 (館川町)

運転手急募!! 二種免許優遇

(いつでも連絡ください。お待ちしております。) 一種免許も可

『広報ふじさき』に広告を掲載しませんか

町内の各世帯に配布される広報紙をご活用ください

広告の規格・掲載料等(1回あたり)

- ・1号広告(縦45mm×横83mm) 5,000円
- ・2号広告(縦45mm×横170mm) 10,000円
- ・3号広告(縦100mm×横170mm) 20,000円
- ・4号広告(縦260mm×横170mm) 40,000円

広告申込は、企業、個人事業主または団体で、町内に事業所等を有する者に限ります。●お問合せ 企画課企画係(内線2223)



自動車をお持ちのみなさまへ

平成19年度の自動車税の納期限は、7月2日(月)です。

- 自動車税は、その年の4月1日現在の所有者に課税されます。ただし、割賦販売などで自動車販売会社等が所有権を留保している自動車については、使用者に課税されます。
 - 自動車税の納税通知書は6月4日に発行されますので、お近くの金融機関または郵便局で納期限までに納付してください。また、納税通知書に同封されている納税証明書は継続検査用の納税証明書として使用できますので、大切に保管してください。
なお、口座振替を申し込まれている場合は、7月2日に口座から引き落とされます。
 - 自動車を譲渡したり廃車にした際には、それぞれ名義変更、まっ消の登録手続きが必要となります。これを怠りますと、翌年度以降も登録上の名義人に課税されることとなりますので、必ず登録手続きを行ってください。
- ※転居その他の理由で納税通知書が届かない場合など、ご不明な点のある方は、納税課にご連絡ください。

休日開庁および窓口時間延長について

次のとおり、休日開庁および窓口取扱時間の延長を行います。

- ◇6月30日(土)、7月1日(日) 午前8時30分～午後5時15分
- ◇6月25日(月)～29日(金)、7月2日(月) 午前8時30分～午後8時

※一度に納付できない事情がある方は、具体的な納付計画を立てたうえで認印を持参して納期限前に納税課にご相談ください。

●お問合せ 中津地域県民局県税部 納税課 ☎32-1131

税務職員募集 (高校卒業程度)

仙台国税局では、バイタリティあふれる職員を募集しています。

国の財政を支える税務職員に、あなたもチャレンジしてみませんか？

◇受験資格

昭和61年4月2日から平成2年4月1日生まれの人

◇受験申込受付期間

6月26日(火)～7月3日(火)

◇受験申込書の請求

最寄りの税務署、仙台国税局人事第二課または人事院東北事務局

●お問合せ

○人事院東北事務局

☎022-221-2022

○仙台国税局人事第二課

☎022-263-1111

国家公務員採用試験の お知らせ

人事院では、国家公務員採用Ⅲ種試験(高校卒業程度)を実施いたします。

受付期間は6月26日(火)から7月3日(火)まで(郵送により申し込む場合は、最終日までの通信日付印有効)、第1次試験は9月9日(日)に行います。

なお、申込用紙の請求や受験資格等の詳しい内容については、人事院ホームページまたは下記にお問い合わせください。

●お問合せ

人事院東北事務局 第二課 試験係

☎022-221-2022

●ホームページアドレス

<http://www.jinji.go.jp/saiyo/saiyo.htm>

魚釣りの時は『頭上の電線に注意』

魚釣り、当たりを待つ緊張した瞬間、雑事を忘れ集中できる一瞬です。

さて、「少しポイントを変えてみよう」という時は、必ず釣り竿を短くして移動してください。上空には電線が通っている場所があります。とても高い電圧ですので、釣り竿が近づいただけでも感電することがあります。

毎年この時期は、釣り竿が電線にふれて感電するという事故が後を絶ちません。くれぐれもご注意ください。また、昆虫採集の竿も感電しますのでご注意ください。

平成19年度 ラジヘリによる水稲薬剤散布 申込の募集について

常盤村農業協同組合では、ポジティブリスト制度への対応と作業労力軽減のため、本年度もラジヘリによる防除を実施いたします。

なお、カメムシ防除を徹底するため、希望水田には散布を2回行います。つきましては、薬剤散布を希望される方は下記によりお申し込みください。

◇対象者

常盤区域の水稲作付農家
(グリーンライス栽培も対応可能)

◇散布内容

- 1回目 8月中旬【穂揃期】
ビームゾル(いもち病)
トレボンエアー(カメムシ)
- 2回目 8月下旬
【1回目から1週間後】
スタークル(カメムシ)

◇散布料金(消費税込み)

- 1回目散布 2,000円/10a
- 2回目散布 1,600円/10a

◇申込期限

6月6日(水)【期日厳守】

●申込・お問合せ

常盤村農業協同組合 有機米穀課
☎65-3111

自衛官募集案内

2等陸・海・空士

◇資格

18歳以上27歳未満の男子

◇受付期間

6月15日(金)まで

◇試験日

6月24日(日)

◇入隊予定日

平成19年7月および8月

◇試験場所

青森駐屯地

2等海士

◇資格

18歳以上27歳未満の女子

◇受付期間

6月15日(金)まで

◇試験日

6月24日(日)

◇入隊予定日

平成19年8月

◇試験場所

青森駐屯地

●お問合せ

自衛隊青森地方協力本部弘前地域事務所 ☎27-3871

●ホームページ

<http://www.aomori.plo.jda.go.jp>

思春期・青年期 家族教室のご案内

◇思春期・青年期家族教室とは
ひきこもり、家庭内暴力等の思春期・青年期に生じる問題を抱える家族が集まって情報を共有し、一緒に対応方法などを学び合い、家族自身の不安やストレスを軽減するための集まりです。

◇対象
ひきこもりや家庭内暴力等の問題で医療機関に受診もしくは相談している家族。

◇開催日・時間
毎月第3木曜日（原則）
午後1時30分～3時

◇内容
家族ミーティング、家族・スタッフによる話し合いなど

◇場所
青森県立精神保健福祉センター
集団治療室

◇参加費 無料

●申込・お問合せ
青森県立精神保健福祉センター
☎017-787-3951

総務省からのお知らせ

6月1日～10日までは『電波利用保護旬間』です。

よりよい電波環境が豊かな情報社会を支えます。

電波はみんなのものだから、ルールを守って正しく使いましょう。

電波の混信・妨害についてのお問い合わせは、下記の相談窓口までお願いいたします。

●お問合せ
総務省東北総合通信局相談窓口
☎022-221-0641

JR定期券は北常盤駅から

北常盤駅は、町がJRから委託を受け、乗車券発売手数料などで運営している施設です。通学や通勤などで定期券をご購入される方は、北常盤駅からお求めくださるようお願いいたします。

藤崎町
JR北常盤駅 ☎65-2212

思春期・青年期 本人グループのご案内

◇思春期・青年期本人グループとは
近年、ひきこもりをはじめとした青年期の心の問題が取り上げられています。多くの青年が対人関係や自分の性格、仕事などに疑問を感じたり、悩んだりしています。思春期・青年期本人グループは、そのようなお互いの思いや悩み、不安を話し合ったり、共に様々な体験のできる場を提供します。

◇対象
対人関係、自分の性格、仕事の悩みを持つ15歳～30歳くらいの青年で、本人グループの参加を希望する方

◇開催日・時間
毎月第2・第4水曜日（原則）
午後1時～3時

◇内容
スポーツ、レクリエーション、話し合いなど

●申込・お問合せ
青森県立精神保健福祉センター
☎017-787-3951

『労災かくし』は犯罪です

『労災かくし』とは、労働災害の発生に際し、その発生事実を隠蔽するため、所轄労働基準監督署長に、故意に労働者死傷病報告書を提出しないものまたは虚偽の内容を記載して提出するものをいい、労働安全衛生法に違反するものです。

このような『労災かくし』が多発する状況が続くと、被災労働者に対して適正な保護が行われないおそれがあるほか、事業主に対して適正なメリット性が適用されなくなるおそれがあります。

また、労働災害発生状況を適正に把握し、同種災害の防止対策を樹立するなど、労働災害防止対策を重点とする労働基準行政の的確な推進を揺るがすこととなりかねません。

労働災害の発生に際し、手続きなど疑問・質問がありましたら、最寄りの労働基準監督署あるいは青森労働局までお問い合わせください。

●お問合せ
青森労働局安全衛生課
☎017-734-4113

第48回 青森県精神保健福祉大会

◇開催日 6月27日（水）

◇場所 弘前市文化センター

◇内容

○午後0時30分～

式典・精神保健福祉事業功労者の表彰

○午後1時20分～

講演「自殺予防のための相談体制の在り方について」

～人と人とのつながりを求めて～

講師 青森県立精神保健福祉センター 渡邊 直樹所長

○午後2時10分～

シンポジウム

テーマ「心の悩みに困った時の相談窓口について」

～相談窓口への期待、そして私たちにできること～

●お問合せ

青森県精神保健福祉協会（青森県立精神保健福祉センター内）

☎017-787-3951

精神保健福祉相談のご案内

中南地域県民局地域健康福祉部保健総室（弘前保健所）では、医師および保健師による『こころの悩みやストレス、ひきこもり等』でお困りの方の相談を受けております。

専門医による相談の日程は、次のとおりとなっておりますので、一人で悩まず、お気軽にご相談ください。

◇日時

毎月第2木曜日

6月14日、7月12日、8月9日、9月13日、10月11日、11月8日、12月13日

平成20年1月10日、2月14日、3月13日

受付時間 午後1時～2時

◇場所

中南地域県民局地域健康福祉部保健総室（弘前保健所）

※相談を希望する方は、電話等で事前にご連絡ください。

※上記の日程以外の日でも保健師が相談に応じておりますので、お気軽にご相談ください。

●お問合せ

中南地域県民局地域健康福祉部保健総室（弘前保健所）

☎33-8521

行政相談をご利用ください

総務省は、藤崎町の行政相談委員に次の方を4月1日付で委嘱しました。任期は2年間です。

町民のみなさんが毎日の暮らしの中で、行政が行う仕事についての苦情や意見・要望などがあったときもっとも身近な相談相手になるのが同相談委員です。



須藤 イコ
藤崎町大字藤崎字中村井21-7
☎75-4366 (再任)



三上 一
藤崎町大字常盤字四宮本29-1
☎65-2008 (再任)

- 苦情を直接申し出にくい
- どこへ申し出たらよいかわからない
- 苦情を申し出たがその措置に納得できない
- などの場合、気軽にご利用ください。

相談方法は、口頭・電話・手紙のいずれでも結構です。また、相談内容については秘密を厳守しますのでお気軽にご利用ください。

常盤ニュータウン 宅地分譲募集概要

種別	売却予定区画数	土地面積	土地価格
分譲宅地	14	267㎡(81.0坪)～327㎡(99.0坪)	572万円～718万円

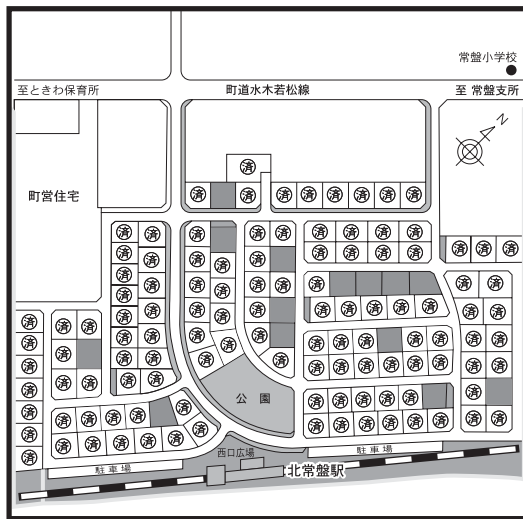

現地相談会

- ◇日時 6月16日(土)
午前10時～午後4時
- ◇場所 常盤ニュータウン
(現地テント)

●お問合せ

建設課(内線2234)または、
青森県住宅供給公社住宅部住宅企画課 ☎017-723-1627

◇申込受付

受付時間 午前8時30分～午後5時
申込み順により購入者を決定。
(土・日・祝日及び12月29日から1月3日までは休み)

【宅地分譲制度のご案内】

①複数区画宅地分譲制度

2区画以上契約された場合、契約区画数に応じて分譲価格の5%～20%の額を割引きます。

②新築住宅一般公開宅地分譲制度

住宅完成後、3日間一般公開していただける場合、住宅を建築する宅地の分譲価格の5%の額を割引きます。ただし、分譲宅地の所有権が移転した日から1年以内に新築住宅を一般に公開していただくことが条件となります。

※詳しくは、お問い合わせ先までご連絡ください。

戸籍の窓

(4月届出分)

お誕生おめでとう

() 内保護者

- 舟場 福寿 紗璃 (康)
 中野目 新岡 健助 (清人)
 本町 川村 はる (伸)
 横町 工藤 悠仁 (祐介)
 西豊田二 山谷 歩夢 (清市)
 緑町 川井 悠吾 (慎吾)
 常盤 佐藤 美音 (英朋)
 徳下 栗田 陽音 (崇之)
 矢沢 鈴木 瑠莉 (学)
 西豊田三 唐牛 瑠南 (宣芳)
 緑町 三上 真奈 (博文)
 新町 清水 唯人 (省栄)
 水木 鈴木 悠斗 (和美)

お悔やみ申し上げます

- 木挽町 佐藤 清 (85)
 木挽町 金井 忠満 (92)
 榊 須藤 一子 (83)
 福左内 横山サタコ (83)
 木挽町 福士 みつ (92)
 木挽町 田中マサエ (82)

この欄に載せたくない方は、届け出の時に窓口に申し出てください

人の動き

人口 16,559人 (+14)
 男 7,841人 (+13)
 女 8,718人 (+1)
 世帯数 5,373世帯 (+13)

4月30日現在、()は前月比

わが家のめごこ

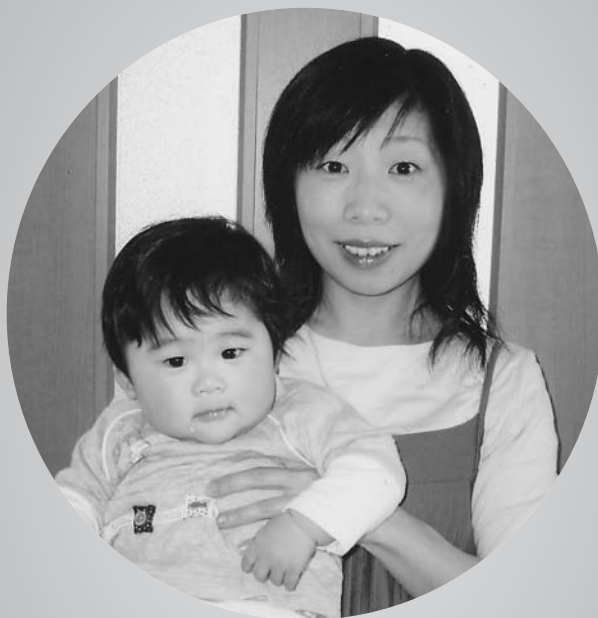

○お名前 齋藤 ^{ゆうき} 祐紀くん (榊)

○父 健司さん ○母 香織さん

○お母さんからひと言
 祐ちゃん、すくすく元気に育ってね。

「わが家のめごこ」に掲載する写真を募集します。

広報ふじさきでは「わが家のめごこ」に掲載するかわいい子どもの写真を募集します。掲載を希望される方は、ご連絡ください。

町内在住の6歳以下の子どもであればどなたでもよろしいです。多数のご応募お待ちしております。

●お問合せ 企画課企画係(内線2223)

あなたも参加 わたしもやります「交通安全」

県内の交通事故概況

(平成19年)

青森県交通対策協議会

	4月中	年累計	死者の状態	飲酒運転による死者	
					1人 (±0)
発生	519件 (+57)	2,090件 (-365)	シートベルト	高齢者の死者 ~65歳以上の人~	
					17人 (+6)
死者	9人 (+4)	28人 (+11)	シートベルト	自動車乗車中の死者	
					13人 (+7)
傷者	651人 (+59)	2,672人 (-451)	シートベルト	非着用死者	
					4人 (+2)
				着用していれば 助かったと思われる人	
					1人 (-1)

※ ()内は前年対比。速報値のため後日変更することがあります。

毎月1日は「県民交通安全の日」・15日は「高齢者交通安全の日」