

ふじさき
広報 Fujisaki 

2025

6

No.243

✨ ✨ 私たちが藤崎町を盛り上げます! ✨ ✨



地域おこし人材
地域おこし人材のこれまでとこれから



2年目突入



地域おこし協力隊 大和田 賢吾 さん

これまで

「ふじさき製品のPR」「暮らし観光で誘客」を活動ミッションに、製品のPR動画・イベント動画の発信や、県内外からの誘客と町の魅力発信につながる様々なイベントを開催しました。

●令和6年度に実施した主なイベント

- ・りんごの花見inわんどおらんど
- ・水鉄砲でサバイバルゲームinわんどおらんど
- ・冬のアクティビティ雪×自転車で

町内観光施設でイベントを開催することで、町を訪れるきっかけになり、町や施設の魅力を体を動かしながら体感してもらえる機会になったと思います。

この他にも、県外フェアでの出店でふじさき製品のPRを行ったり、地域団体との関わり合いを深めたりなど、幅広く活動してきました。

これから

今年度は、昨年度行ったイベントを継続して実施しながら、さらなる誘客を目指していきます。さっそくイベントを開催しており、5月3日には2年目の開催となる「りんごの花見inわんどおらんど」を開催し、15名の方に町の特産品を使ったピザ作りを体験してもらいました。また、町の新たな特産品であるしいたけの「しいたけレシピコンテスト2025」を開催し、51件もの応募があり、しいたけの新たな魅力の発見と、SNSを活用したことで多くの方の目に触れる機会を作れたと思います。



しいたけの新たな魅力の発見と、SNSを活用したことで多くの方の目に触れる機会を作れたと思います。

今後開催するイベントなどは、SNSや協力隊つうしんで発信しています！



今後開催するイベントなどは、SNSや協力隊つうしんで発信しています！

地域おこし これまでとこ

町の発展のために様々な活動を行う人材。令和6年度の活動を振り返りながら活動を行っていくのか、みていきま

これから

移住定住コーディネーター 北畠 慎一郎 さん

4月1日に移住定住コーディネーターに着任しました。

「住みよい町から住みたい町」をコンセプトに、次の3つの内容に力を入れて活動していきたいと思っています。

●藤崎町の認知の拡大

利便性の良さ、子育て支援の充実さなど、町の魅力を発信して認知の拡大を図ります。

●空き家の利活用

空き家・空き地の有効活用を目的に「空き家・空き地バンク」という事業があります。

移住希望者や利活用希望者と所有者との橋渡しができるように、説明会や相談会を実施して「空き家・空き地バンク」を周知していきます。

●相談窓口としての機能強化

就職支援を行っていた前職の経験を活かし、移住希望者の「雇用」の悩みへの対応を行うのと、移住にかかる費用を支援できるような支援金・補助金などの情報も取り入れ、発信していきます。



これまで

「子育て支援環境の充実化をしながら隊員卒業後の起業」を活動ミッションとして地域おこし協力隊に着任し、令和6年度は「藤崎町を知る、人とつながる」を目標に活動してきました。

●主な活動内容

- ・こども夏祭り、おさがり交換会の開催
- ・乳幼児健診、母子健康相談などへの参加
- ・読み聞かせボランティアへの参加

これらの活動で、たくさんの子育て世帯と交流でき、子育て世帯の悩みや意見を吸い上げることができました。これからの活動の方向性を見つけられたと思っています。

また、県内外の子育て関連施設の訪問や、子育て関連イベントへの参加で、子育てに関わる多くの方との「つながり」を作れたと思います。



これから

2年目は「藤崎町に根付く活動を行う」を目標に、1年目に行った活動を継続しながら、子育て世帯の声を集め、形にすることで、子育てがしやすい環境の具現化に取り組んでいきます。5月11日には2回目となる「おさがり交換会」

を開催しました。開始前から長蛇の列ができ、多くの方に必要とされるイベントになっているんだなと嬉しく思いました。

また、子どもたちが安心して過ごせる場所をつくるための

地域団体「WARACCO (わらっこ)」の設立・活動サポートなどにも関わらせていただいています。

「子育て支援と言ったら工藤！」と言ってもらえるよう、1年目よりさらにパワーアップ

した活動に取り組んでいきますので、よろしくお願ひします。



人材の これから

ている地域おこし
ら、今年度どのよう
しょう。



NEW



協力隊つうしん
活動をチェック!



協力隊インス
タグラムはこちら



移住相談は随時受付中!



4.7 交通安全を呼びかけ



場所：十五番建材前交差点

春の全国交通安全運動に伴い、藤崎町交通安全対策協議会は、十五番建材前交差点で街頭活動を実施しました。

「スピード落とせ」や「交通マナーを高めよう」と書かれたのぼり旗を持ち、通行する車へ交通规则とマナーの遵守を呼びかけました。

4.27 多くの来場者で賑わいました



場所：北常盤駅前公園

町商工会が主催する第37回ときわ桜を観る会が開催されました。

会場では、常盤小学校スクールバンドによる演奏や演歌歌手の桂ゆりさんご一行による特別ライブが行われたほか、キッチンカーの出店や縁日の開催もあり、多くの来場者で賑わいました。

5.5 チューリップが咲き誇る



場所：弘前大学藤崎農場

5月5日と6日の2日間、弘前大学藤崎農場でリンゴとチューリップのフェスティバルが行われました。見ごろを迎えた色とりどりのチューリップを一目みようとして、町内外から多くの方が訪れ、岩木山をバックに写真を撮るなどして楽しんでいました。

5.5 消防観閲式が開催されました



場所：弘前公園 ほか

消防団員の士気の高揚、団結力の強化を図ることを目的に、青森県中弘地区消防協会の定期観閲式が弘前市で開催されました。藤崎町からは、消防団員272名、車両15台が参加し、放水訓練や分列行進のほか、^{まじり}纏振り、ラッパ隊の演奏などが披露されました。

5.12 目指せ！外崎選手！



場所：役場応接室

埼玉西武ライオンズの外崎 修汰選手を応援する外崎修汰後援会（会長 下山 悟）では、外崎選手が実際に使った野球道具をオークションに出品し、その売上金で津軽地域で野球をする子どもたちに野球道具をプレゼントする取組を行っています。

5月12日に、後援会の下山会長らが来庁し、町内小学校の野球チームに、野球ボールとキャッチャー用具入れを贈りました。下山会長は「これを機に外崎選手のようなプロ野球選手を目指す子どもたちが増えれば」と話していました。

県道藤崎停車場線の全面通行止めを実施します

県道（藤崎停車場線）の橋梁架替工事に伴い、次のとおり全面通行止めを実施します。
道路利用者の方には、ご不便・ご迷惑をお掛けしまして、誠に申し訳ございませんが、迂回等のご協力をお願いします。（※車両・歩行者共に通行不可）



通行止箇所は、道路・遊歩道ともに
通り抜けできませんが、通行止箇所
までは進入することができます。

- **路線名**
県道 藤崎停車場線
- **場所**
藤崎町大字藤崎字中村井 地内
- **規制実施日程**
6月9日（月）～7月31日（木）
※予定
- **お問合せ**
中南県土整備事務所道路施設課
整備街路担当 ☎ 32-0800

木造住宅・ブロック塀等の耐震化を支援します

木造住宅の耐震診断

木造住宅の耐震化を促進するため、町が耐震診断員を派遣し、耐震診断を行います。

- **対象住宅** 昭和56年5月31日以前に建築された町内にある木造一戸建て住宅
- **対象者** 対象住宅を所有している方又はその親族（法人除く）
- **診断費用** 申込者負担として、1戸当たり1万1,000円（延べ面積が200㎡以下の場合）
- **募集戸数** 1戸 ※先着順
- **募集期間** 7月1日（火）～11月28日（金）

木造住宅の耐震改修補助（建替えも対象）

木造住宅の耐震化を促進するため、建替え工事又は耐震改修工事に要する経費の一部を補助します。

- **対象住宅** 昭和56年5月31日以前に建築された町内にある木造一戸建て住宅で、耐震診断により評点が1.0未満と診断されたもの
- **対象者** 対象住宅を所有している方又はその親族で当該住宅に居住する方（法人除く）
- **補助金額** 建替え工事又は耐震改修工事の耐震化にかかる費用の23%相当額で最大100万4千円
- **募集戸数** 1戸 ※先着順
- **募集期間** 7月1日（火）～11月28日（金）

ブロック塀等の耐震改修補助

ブロック塀等の耐震化を促進するため、耐震改修工事又は除却工事に要する経費の一部を補助します。

- **対象の塀** 通学路などの避難路沿道にあり、耐震診断の結果、不適合の項目があったもの
- **対象者** 町内に対象となるブロック塀等を所有している方又はその親族
- **補助金額** 最大12万円
- **募集戸数** 1件 ※先着順
- **募集期間** 7月1日（火）～11月28日（金）

詳細はこちら▶



■ **お問合せ** 建設課建設係 ☎ 88-8285

令和7年度 健康推進員のご紹介

●健康推進員とは？

住民の健康の保持・増進のために、青森県内では約4,728人（令和6年4月1日時点）の健康推進員が市町村や関係機関・団体と協力して活動しています。

●主な活動

- ①特定健診や各種検診の受診を呼びかけたり、健康教室などへの参加を働きかけること
- ②保健師が行う保健活動に協力したり、住民に対して情報提供すること
- ③健康づくり関係の諸事業に協力すること

●令和7年度健康推進員名簿（任期：令和7年4月1日～令和9年3月31日）

町内	氏名	町内	氏名	町内	氏名	町内	氏名
舟場	福 多 里加子	伝 馬	村 上 トキ子	西中野目	長 利 淳 子	福左内	横 山 節 子
	一 戸 こずえ		中 畑 俊 行		木 村 千和子		横 山 祥 子
みつや	長 内 勝 子	葛 野	中 畑 キヌエ	俵 舛	福 士 佳 子	水 木	鈴 木 なつ子
	工 藤 美代子		野 呂 恵美子		安 田 麻 美		横 山 恵 子
	一 戸 従 子		三 浦 恵 子	下俵舛	工 藤 喜美子		赤 平 誠 子
	唐 牛 幸 子		八木橋 歩		福 士 幸 子		小 山 内 淑 子
表 町	石 岡 みどり	白 子	唐 牛 睦 子	柏木堰	吉 田 愛 子	久井名館	横 山 まさ子
	村 上 和 子		相 坂 歩		工 藤 恵美子		鈴 木 朋 子
仲 町	五十嵐 公 子	藤 越	神 絹 子	東 町	工 藤 龍 子	富 柳	米 村 英 代
	小 杉 和 子		小 枝 直 子		野 呂 恵		米 村 京 子
曲新田	田 澤 順 子	林 崎	對 馬 映 子	西豊田一	神 眞知子	富 柳	小笠原 美 雪
	中 田 ともえ		中 田 明 美		遠 藤 洋 子		石 岡 良 子
本 町	中 田 恵美子	中 島	田 村 和 子	西豊田二	浅 利 雪 子	福 館	工 藤 しのぶ
	佐 藤 瞳		久保田 順 子		浅 利 昌 宏		工 藤 美加子
木挽町	工 藤 玲 子	小 畑	成 田 淳 子	西豊田三	西 田 道 子	若 松	石 澤 薫
	福 井 時 子		山 口 清 子		白 崎 三恵子		能登谷 英 彦
	桐 原 愛 子		成 田 律 子		成 田 令 子		佐々木 栄 人
朝日町	佐 藤 文 子	矢 沢	成 田 るり子	常 盤	小 山 琴 恵	榊	海老名 麻 子
	新 谷 恵美子		成 田 順 子		小野寺 静 子		古 館 志賀子
館川町	木 村 トモ子	水 沼	成 田 隆 子	徳 下	成 田 眞勇美	榊	古 館 信
	藤 本 忍		三 上 美津子		佐々木 房 子		館 山 桂 子
下 町	加 川 實	水 沼	川 村 昭 子	徳 下	高 木 敬 子	榊	高 木 恵美子
	山 本 比奈代		吉 田 和 子		高 木 美佐子		北 畠 美恵子
緑 町	清 水 美香子	中野目	佐 藤 友 子	三ツ屋	浅 利 敦 子	榊	葛 西 裕美子
	小山内 美 鈴		吉 田 良 子		工 藤 稲 子		天 坂 真樹子
新 町	平 田 千 秋	吉 向	成 田 順 子	福 島	白 取 由美子	若 柳	奈良岡 千加子
	山 本 広 子		奈 良 美智子		中 山 れい子		佐々木 桂 子
	川 村 香		村 上 暁 子		山 内 千登利		工 藤 玲 子
	工 藤 則 子		永 田 由美子		古 川 伊久子		對 馬 美 子
横 町	樋 口 よし子	龜 岡	石 井 厚 子	福 島	三 浦 久 子	小学校 通り	三 浦 潤 子
	工 藤 恵理子		成 田 洋 子		三 浦 すみ子		高 木 雅 子
	齊 藤 仁 美	西中野目	新 谷 厚 子				

■お問合せ 福祉課健康係 ☎88-8197

頑張る中小企業を全カサポート!!

21あおもり 経営支援コラム

Vol. 2

21あおもり産業総合支援センター（青森市）では、県内の中小企業者の皆さまの創業、売上拡大、経営改善、事業承継など経営に関する様々な相談に応じています。

今回は、**青森県事業承継・引継ぎ支援センター**について承継コーディネーターが紹介します！

あなたの事業承継を応援します

●青森県事業承継・引継ぎ支援センターとは

国が全国に設置した、中小企業者の皆さまのための相談を受け、アドバイスを行う場所です。公的な機関ですから、相談は無料・秘密は厳守・公正中立なアドバイスを行います。

事業承継は、全ての中小企業がいつかは必ず取り組む課題であり、非常に慎重な対応が必要となる案件です。

親族内承継の場合

候補者が複数のこともあり、株式や財産の分配の問題も生じてきます。

従業員承継の場合

本人の了解や取得資金の調達の問題があります。

親族にも従業員にも後継候補がない場合

第三者の引き受け先を色々な手段で探すことになります。

いずれにしても、情報が外部に漏れないことも必要ですし、関係者の理解をしっかりと得ることが求められます。



センターはあらゆるお手伝いをいたします

事業承継に関して困っていること、わからないこと、疑問に思っていることなど、なんでも気軽にご相談ください。相談は当センター（青森市新町）で受けますが、必要があればこちらから相談者の会社や自宅に出向いて相談を受けることもできます。

また、周りに聞かれたくない相談内容もありますので、その際には、こちらで別の会場（商工会会議室や公共施設など）を確保し、そこで相談を受けることも可能です。

●早期の対応が大事です

事業承継には時間がかかります。事業承継の準備期間は全国調査によると、親族内承継で1年以上が6割以上、5年以上が3割となっており、当センターが対応した事例では、親族内承継、第三者承継とも平均して1年から2年はかかっています。

最近よくあるのが、一緒に事業をしている親族への承継を予定しているものの、具体的な対応を後回しにしているうちに、高齢の社長が体調不良になった、認知症になったというケースです。この場合、色々な手続きが大変難しくなってしまいます。

円滑な事業承継のためには、ともかく早期の対応が大事です。事業承継のことが頭に浮かんだら、まずはセンターにお気軽にお問合せください。

■お問合せ

青森県事業承継・引継ぎ支援センター（21あおもり産業総合支援センター）

☎017-723-1040



ホームページはこちら▲

上下水道課 からのお知らせ

水道料金等の減免制度をご存じですか？

水道料金等の減免制度とは、一定の基準を満たす場合に、使用水量の一部を減量し、水道料金等の減額（割引）をして料金を請求するものです。なお、漏水により増えたと考えられる水量の全てを減量するものではなく、お客さまにも漏水分の水量を負担していただくこととなります。また、漏水修理に要した費用を助成するものではありませんのでご注意ください。

☑ 減免の対象

次のいずれかに該当する場合、減免の対象になります。

1. 地下漏水であって地表より発見できなかった漏水
2. 壁の中などの漏水で発見できなかった漏水
3. 量水器取付け部分からの漏水
4. その他発見が困難であると認めた漏水
5. メーター故障、障害物及び積雪により検針不能な場合
6. 災害の発生による漏水

☑ 減免の対象外

次のいずれかに該当する場合、減免をすることが適当でないといみなします。

1. 漏水の発見が容易であると判断される漏水
2. 水道使用者等が漏水の事実気づきながら放置していた漏水
3. 水道使用者等が漏水の事実を認めながらその修理を怠ったとき
4. 給水装置の破損が故意又は過失によるものであるとき
5. 給水装置の工事の欠陥によるものであるとき
6. 破損した給水装置の修繕工事を指定給水装置工事事業者が行ったものでないとき
7. 破損した給水装置の工事が条例第5条（※）の承認を受けたものでないとき
8. 消雪及び凍結防止等のために使用したとき
9. 冷房機、瞬間湯沸器、水洗トイレ、ユニット等のボールタップ又はバルブ及び蛇口等の操作不良又は故障が原因と認められるとき

※給水装置を新設、改造、修繕又は撤去しようとする者は、上下水道事業管理者の定めるところにより、あらかじめ管理者に申込み、その承認を受けなければならない

使用者の皆さまへ

漏水は、貴重な水資源を損なうばかりか、宅地内の地盤陥没や建物への浸水等の二次的災害をもたらす危険性があります。

漏水が発生していないか定期的に水回りや水道メーターを確認していただきますようお願いいたします。

※減免の対象期間及び提出書類・申請方法等については、二次元コードからご確認ください。



漏水の確認方法

下の図1のように一般のご家庭で使用している地下式の水道メーターには、パイロットと呼ばれる器具がついています。この器具は、水道メーターを通して建物側へ水が流れていると矢印の方向に回転します。蛇口等が閉まっている（水道を使用していない）状態で、このパイロットが回転している場合は、水道の蛇口以外の部分から水が出ている状態と判断でき、漏水していると確認できます。

また、屋外に設置している地上式の水道メーター（図2）では、水道メーターを通して建物側へ水が流れていると、表示画面の右下が点滅します。蛇口等が閉まっている（水道を使用していない）状態で、表示画面の右下が点滅している場合は、水道の蛇口以外の部分から水が出ている状態と判断でき、漏水していると確認できます。



地下式水道メーター



地上式水道メーター



漏水、水道管の破裂などの修理は町指定工事業者を利用してください

水道管の破裂や漏水、その他給水管や水道メーター等の給水装置に関する工事を行う際は、必ず町指定の給水設備工事業者に依頼してください。

※違反した場合は過料処分となるほか、工事業者と思わぬトラブルが発生する場合があります。

◆町内に所在している指定給水設備工事業者の一覧（令和6年5月24日現在）

商号又は名称	所在地	連絡先
(有) 藤崎水道	藤崎町大字藤崎字西村井 17-6	75-2464
(有) 工藤設備工業所	藤崎町大字中野目字葛巻 26-1	75-4712
アサノカンスイ(株)	藤崎町大字西豊田三丁目 1-24	75-4970
高木水道工業所	藤崎町大字榊字和田 18-1	65-2345
(有) 藤村設備	藤崎町大字葛野字前田 53	75-2067
アール住設	藤崎町大字小畑字福元 8	55-0583
吉田設備	藤崎町大字福島字村元 66-1	65-2097
(有) 村上土木	藤崎町大字藤崎字西浅田 42-1	88-6514



町外などの
町指定給水設備工事業者
はこちら▲

■お問合せ 上下水道課 ☎75-6025

広報ふじさき有料広告

花柳栄意双鶴社中

チャリティー

舞踊と歌の祭典

藤崎町文化センター

7月13日(日)

令和7年

チケット ¥1,000

【開場】 10:30
【開演】 11:00

主催/花柳栄意双鶴社中
お問合せ 090-3644-1233 (一條千鶴子)
090-4631-1664 (相坂義則)

ゲスト歌手 山川大輔



岡田満





花柳栄意双鶴

花田武双

熊野寅敬

「うがるの話題が盛りだくさん！」

津軽広域 連合だより

ふじめぐり総選挙 2025 〈藤崎町〉

藤崎町内の参加店舗で
お買い物をし、500円
以上のレシートを3枚集
めると、豪華賞品の抽選
に応募できます。賞品
は、参加店舗で使える商品券10万円分～3千円分
のほか、藤崎町特産品詰め合わせセットなどが合計
220名様に当たります！

**ふじめぐり
総選挙**

また、応募時にお気に入りのお店に投票していた
だき、藤崎町のお店No.1を決定します。

イベントの詳細は「ふじめぐり」で検索！

▼実施期間 7月1日(火)～12月14日(日) まで

■お問合せ 藤崎町経営戦略課 ☎88-8258

田んぼアート 〈田舎館村〉

色の異なる稲を使い、田んぼ
をキャンバスに見立てて描きま
す。今年は、「田舎館村70周
年のキセキ」、「映画『おいしい
給食 炎の修学旅行』」がテーマ
です。



(c) 2025「おいしい給食」製作委員会

第1会場：田舎館村展望台
(役場4階展望デッキ)

▼期 間 6月2日(月)
～10月13日(月・祝)

▼休 館 日 9月28日(日)

第2会場：弥生の里展望所
(道の駅いなかだて「弥生の里」内)

▼期 間 6月14日(土)～10月13日(月・祝)

■お問合せ 田舎館村企画観光課 ☎58-2111

Check! 市町村イベントカレンダー

開催日	イベント名	問合せ先	開催日	イベント名	問合せ先
6月 4月1日～ 令和8年3月21日	企画展・生誕90年 寺山修司 一放たれた歌	弘前市立郷土文学館 ☎37-5505	7月 7月下旬～ 8月中旬	平川市 蓮の花まつり	一般社団法人平川市 観光協会 ☎40-2231
～6月下旬	板柳町ふるさとセンター 農業収穫体験	板柳町ふるさとセンター ☎72-1500	7月26日～ 8月17日	まちなかクラフト村 弘前工芸舎・夏限定企画 展	弘前工芸舎運営委員会 事務局(弘前ごぎん研 究所内) ☎32-0595
6月14日～ 6月15日	こでんてんin黒石こみせ 2025	こでんてん実行委員会 事務局 ☎53-0905	7月27日	第10回 大森勝山じょう もん祭り	弘前市文化財課 ☎82-1642
6月21日～ 6月22日	2025カヌーワイルド ウォータージャパンカッ プ第3戦 2025カヌースラローム ジャパンカップ第2戦	西目屋村カヌー大会実 行委員会事務局(国民 スポーツ大会推進室) ☎26-5056	7月30日・ 8月5日	黒石ねぶた祭り	黒石青年会議所 ☎52-3369
6月29日	ふじワングランプリ2025	藤崎町経営戦略課 ☎88-8258	8月 8月1日～ 8月7日	弘前ねぶたまつり	弘前市立観光館 ☎37-5501
7月 7月2日～ 7月5日	横町納涼夜店まつり	黒石商店街協同組合 ☎53-6030	8月2日～ 8月3日	平川ねぶたまつり2025	平川ねぶたまつり実行委 員会(平川市商工会) ☎44-3055
7月4日～ 7月13日	ととととと展	弘前工芸舎運営委員会 事務局(弘前ごぎん研 究所内) ☎32-0595	8月3日・ 8月5日	藤崎町ねぶた合同運行	藤崎町商工会 ☎75-2370
7月19日～ 7月20日	にしめやランド2025	目屋観光協会 (西目屋村産業課内) ☎85-2800	8月4日	第48回田舎館村ねぶた 合同運行	田舎館村中央公民館 ☎58-2250
7月19日～ 7月20日	丑湯まつり 温湯地区 (黒石市)	温湯温泉共同浴場 鶴の名湯 ☎54-8591	8月9日～ 8月10日	2025りんご灯まつり	板柳町商工観光課 ☎55-8033
7月20日	クラシックカークラブ青 森ミーティングinこみせ	黒石商店街協同組合 ☎53-6030	8月14日	平川あどの祭り	平川市商工観光課 ☎55-5732
7月中旬～ 8月中旬	2025大鱈温泉サマー フェスティバル	同実行委員会 (大鱈町企画観光課内) ☎55-6561			

イベントの
詳細はこちら



津軽広域連合は、弘前市・黒石市・平川市・藤崎町・板柳町・大鱈町・田舎館村・西目屋村の8市町村により、要介護認定
審査・障害支援区分判定審査のほか、各種ソフト事業などのさまざまな事務事業を共同で実施する特別地方公共団体です。



図書館だより

町図書館大夢
☎ 75-2288
開館時間
9:00～17:00

最新着図書 ※都合により、一部納期が遅れることがあります。

一般図書

- 成功するDMの極意 2025 宣伝会議／編集
- 人よ、花よ、上・下 今村 翔吾／著
- 珈琲怪談 恩田 陸／著
- 札幌誕生 門井 慶喜／著
- 冷たい握手 衣笠 誠治／著
- ありが 瀬尾 まいこ／著
- 星の教室 高田 郁／著
- 闇をわたる 堂場 瞬一／著
- 逃亡者は北へ向かう 柚月 裕子／著
- ひとりになること 三浦 瑠麗／著
- バベル 上・下 R.F.クアン／著
- それ、すべて過緊張です。 奥田 弘美／著
- 捨てないレシピ 小嶋 絵美／著
- アジサイの育て方 川原田 邦彦／著

児童図書

- だるぼうジャンボリ 阿部 結／作
- トントンカチャ かと一 ゆーこ／作・絵
- あっゴジラ キューライス／作
- わたしはBIG! ワシュティ・ハリソン／作
- アリーチェと魔法の書 長谷川 まりる／作
- 新ざんねんないきもの事典 今泉 忠明／監修
- 立ち直る力を育てる本 小林 朋子／著

郷土図書

- 環白神の世界 山下 祐介／編
- 口下手さんでも大丈夫本音を引き出す聞き方 田中 知子／著
ほか

お知らせ

おはなし会開催のお知らせ

おはなし春よこい

- いつ 6月14日(土) 午前10時～午前11時
- どこで 常盤生涯学習文化会館
- おはなし ときわっ子本の会
- テーマ 春らんまん
「おばけのかぞえうた」ほか



おはなしのとびら

- いつ 6月21日(土) 午前10時～午前11時
- どこで 図書館 よいこのくに
- おはなし わっこの会
- テーマ Smiles for All
「ライオンのくにのネズミ」ほか



6月は環境月間です。

～読書で育む、環境にやさしい心～

6月の環境月間中、本を借りた方に「岩木川のまわりにすんでいる生きもののシール」をプレゼントします。今年は全部で25種類、また緑のカーテン用に風船かずらの種をさしあげます。

どちらも数に限りがございますのでお早めにご予約ください。なくなりしだい終了とさせていただきます。



トノサマガエル



カワセミ



スズガモ(♂)



オオセッカ

6月の休館日

2日(月)・9日(月)・16日(月)・23日(月)・27日(金)・30日(月)

※6月27日(金)は図書整理のため休館となります。

※休館日に図書を返却する場合は、正面玄関脇の返却ポストをご利用ください。

夏季開館時間延長のお知らせ

6月の毎週水曜日は図書館の開館時間が午前9時から午後6時まで延長となります。

●6月延長日 4日、11日、18日、25日

紫柳社

川柳

何もないそれはいい、ことあった日です
誰の名も書きたくないの投票所
成田 滝扇

来た道の角ごとで決める捨てるもの
痛みを知り母が近くにいるような
木村 羊川

抽せんでいつも外れる運の無さ
人生色々僕だけ進むボク之道
清水 川魚

豪雪に耐えて健やか春陽射し
雪解けが進み心も軽くなる
成田 波麻

偶然だ気持ちは合って励まされ
半世紀眠ったままですお振袖
佐々木 トミエ

もう少し生きるつもりでおかわりし
施設にて親子並んであの校歌
田中 さち子

寒空の凧は武人の耐える顔
信念も女房の前ではすぐ揺らぐ
ちよちよじ

情報公開制度について

町民参加の行政を促進し、町政に対する町民の理解と信頼を深めることを目的に、町が保有する情報（行政文書）を請求に基づき公開しています。

●請求方法

総務課行政係に備え付けの「行政文書開示請求書」に必要事項を記入し、提出してください。

●令和6年度開示請求及び公開状況

- ・請求件数 7件
- ・決定内容 全部公開：3件 一部公開：3件
不 存 在：2件 非 公 開：0件

●開示に係る費用

区 分	金 額
閲覧	無料
写しの交付（用紙）	黒単色（A3判まで） 1面あたり10円
	カラー（A3判まで） 1面あたり50円
記録媒体に複写したものの交付	実費
送料	郵便料

■請求先・お問合せ 総務課行政係 ☎88-8293

家屋を取り壊したときは手続きが必要です



住宅や倉庫など家屋の全部又は一部を取り壊したときは、必ず取り壊した年の年末までに手続きをしてください。（雪害等で倒壊した場合も同様です。）

※固定資産税は、毎年1月1日（賦課期日）現在の状況で課税されます。年の途中で所有権移転や取り壊しがあっても、その年度の納税義務者や課税額に変更はありません。

●登記されている家屋を取り壊した場合

法務局で建物滅失登記の申請をしてください。（滅失登記が完了すると法務局から町へ通知されますので手続きは不要です。）

滅失登記の詳しい内容については、青森地方法務局弘前支局（☎26-1150）へお問合せください。

●登記されていない家屋を取り壊した場合

「家屋補充課税台帳登録滅失（全部・一部）届」を税務課固定資産税係まで提出してください。（届出用紙は税務課に備え付けてあります。）届出に基づき現地確認を行い、課税対象から除きます。

※滅失年月日の確認のため、添付書類が必要となる場合があります。

●住宅を取り壊した場合

住宅が建っている土地（住宅用地）は、「住宅用地に対する課税標準の特例」が適用され、固定資産税が減額されています。そのため住宅を取り壊すと、その特例から外れることとなり、土地に対する固定

資産税の税額が変わる場合があります。

■お問合せ 税務課固定資産税係 ☎88-8146

自動車税種別割の納付はお早めに

県では、6月上旬に自動車税種別割の納税通知書を送付していますので納期限までに納めましょう。

●納期限 6月30日（月）

●納める人

県内に主たる定置場がある自動車の4月1日現在における自動車登録上の所有者（割賦販売などで自動車販売店が所有権を留保している場合は、自動車の使用者）

●納付方法・納付場所

納付書持込

金融機関（銀行・信金・信組、農協、郵便局）窓口・コンビニエンスストア・MMK設置店
※納期限を超過したときは、コンビニエンスストアで取扱いができない場合があります。

電子マネー・インターネットバンキング

- ・インターネットに接続できるパソコン・スマートフォンなどが必要です。詳しくは納税通知書に同封のチラシや県ホームページをご覧ください。
- ・クレジットカード納付の場合は、収納金額に応じた手数料がかかります。

□座振替

振替日は納期限日となります。

※自動車税種別割についての詳しい内容やご不明な点、納税通知書が届かない場合などはお問合せください。

■お問合せ

中南県税事務所納税管理課 ☎32-4341

令和7年国勢調査の調査員を募集します

国勢調査は、日本に住むすべての人と世帯を対象とした統計調査で、生活環境の改善や防災計画の立案などさまざまな行政施策に活用されます。



調査について

●調査期間 8月下旬～10月下旬

（調査期日：10月1日現在）

●調査員の仕事

- ・調査対象世帯に調査票を配付し、記入を依頼します。
- ・調査票を回収し、内容を確認の上、町へ提出します。

●報酬 1調査区あたり約3～4万円

※担当調査区により変動します。

応募について

●応募できる方

- ・満20歳以上の方で、責任を持って調査を行える方
- ・調査において知り得た情報について秘密厳守できる方

- ・警察・選挙等に直接関係のない方
- ・暴力団員でない方、暴力団又は暴力団員と密接な関係がない方

●応募方法

申込用紙に必要事項を記入の上、6月30日（月）までにFAX、郵送又は持参により経営戦略課企画調整係まで提出してください。

申込用紙は、窓口へ備え付けているほか二次元コードからダウンロードできます。



■応募・お問合せ

経営戦略課企画調整係 ☎88-8258

国家公務員「税務職員採用試験」 (高校卒業程度)のお知らせ

仙台国税局では、税務のスペシャリストとして活躍するバイタリティーあふれる税務職員を募集しています。国の財政を支える税務職員に、あなたもチャレンジしてみませんか？

●受験資格

①令和7年4月1日において高校又は中等教育学校を卒業後3年を経過していない者及び令和8年3月までに高校又は中等教育学校を卒業する見込みの者

②人事院が①に掲げる者に準ずると認める者

●受験申込受付期間

6月13日（金）～6月25日（水）

●受験申込方法

国家公務員試験採用情報NAVI (<https://www.jinji.go.jp/saiyo/saiyo.html>) からの申込み

●第1次試験日 9月7日（日）

■お問合せ

仙台国税局人事第二課試験研修係 ☎022-263-1111
人事院東北事務局 ☎022-221-2022

町民ボウリング大会を開催します

●日 時 6月21日（土）午後7時30分
（受付 午後7時～）

●会 場 朝日フォーラム
（弘前市高田5-11-1）

●参加資格 町民又は町内に勤務している方

●参加料 2,000円（当日集金）

●申込方法

申込用紙に必要事項を記入の上、スポーツプラザ藤崎又は常盤生涯学習文化会館に提出してください。

●申込締切 6月13日（金）

■お問合せ 藤崎ボウリング協会

葛西 ☎65-2922

三好 ☎090-5594-5459



第21回町民ゴルフ大会を開催します



ゴルファーの親睦を深めるコンペです。お仲間を誘い合っでご参加ください。

●日 時 7月5日（土）午前8時30分～

●会 場 びわの平ゴルフ倶楽部

●競技方法 Wペリア他ローカルルール適用

●参加資格 町民、町内に勤務する者、町出身者及びその関係者

●費用 ・プレー代（ビジター）：12,500円

※セルフ・昼食・1ドリンク付

・参加費：5,000円

※キャディ希望の方は、申込み時にお知らせください。

●表彰式・懇親会 町文化センター

※プレー終了後、午後6時予定

●申込締切 6月20日（金）

■申込み・お問合せ スポーツプラザ藤崎 ☎75-3323

※新規会員を募集中です。いつでも入会できます。

陶芸を体験しませんか？

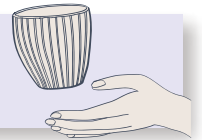

津軽広域連合では、夏休みに小学生のみなさんを対象に体験教室を開催します。自分だけのオリジナル湯呑、カップなどをつくってみませんか？ご応募お待ちしております！

●日 時 7月30日（水）
午前10時～午前11時30分

●場 所 板柳町ふるさとセンター 陶芸工房

●講 師 成田 淳一 氏

●参加費 1,000円

●作品送料 907円 ※作品の送付希望者のみ

●参加対象

藤崎町、弘前市、黒石市、平川市、板柳町、大鰐町、田舎館村、西目屋村にお住まいの小学生

※小学3年生以下は保護者同伴での参加

●募集人数 40人

●応募方法

ハガキ又はメール (rengou@tsugarukoiki.jp) に①郵便番号・住所、②参加者氏名（ふりがな）、③学年・年齢、④保護者氏名（ふりがな）、⑤電話番号、⑥作品受取方法（送付又は直接受取どちらかを選択）を記入してお申込みください。

●申込期限 7月10日（木）※当日消印有効

※1回の応募で2人まで申込みできます。①～⑥をそれぞれ明記ください。

※応募者多数の場合は抽選を行い、結果を7月16日（水）に通知します。

●作品について

作品の出来上がりは約1ヶ月後です。完成後にご自宅へ送付か開催場所での受取りとなります。

■申込先・お問合せ

津軽広域連合陶芸体験教室係 ☎31-1201



資料館あすか 催し物のお知らせ

【第1回常盤美術部 8人のアトリエ展】

個性豊かな絵画・手工芸の他にもいろいろな作品を展示する楽しいアトリエ展です。小石に絵を描く無料アート体験もあります。

- 日 時 6月7日(土)・8日(日)
午前9時～午後4時30分
(8日は午後3時まで)
- 入館料 無料
- 主催 藤崎町文化協会会員 常盤美術部
- 会場・お問合せ
常盤ふるさと資料館あすか ☎65-4567

弘前地区環境整備センター プラザ棟からのお知らせ

プロが教えるかんたん楽しい夏のエコクッキング教室

「夏に負けないからだづくり!!」をテーマにエコな料理を作ってみませんか。

- 日 時 7月5日(土) 午前9時30分～正午
(調理、試食、片付けを含みます。)
- 定員 10人(小学生以上)
※小学生の参加は保護者の同伴が必要です。
※保護者同伴の場合、2人1組で1食分調理します。
- メニュー
春巻きカナッペ、エビとブロッコリーのかんたんだリア、海藻とカリカリジャコのサラダ、オレンジゼリー
- 持ち物
エプロン、ふきん、三角巾、大皿(直径25cm程度)、お米0.5合、マグカップ、お箸、スプーン

玉ねぎの皮の草木染め体験教室

普段は捨ててしまう玉ねぎの皮を使った草木染めでストールの染色体験をしてみませんか。

- 日 時 7月12日(土)
午前9時30分～午前11時30分
- 定員 10人(小学生以上)
※小学生の参加は保護者の同伴が必要です。
- 持ち物 厚手のゴム手袋、エプロン
※作業がしやすく汚れても構わない服装でお越しください。

りんごの葉の草木染めとこぎん刺し体験教室

りんごの葉で染めた糸で、素敵なこぎん刺しコースターを作ります。弘前のりんごと津軽の伝統工芸に親しんでみませんか。

- 日 時
草木染め：7月19日(土)
午前9時30分～午前11時30分
こぎん刺し：7月26日(土)
午前9時30分～正午
- 定員 15人(両日参加できる小学校5年生以上)

※小学生の参加は保護者の同伴が必要です。

- 持ち物
草木染め：ゴム手袋、エプロン(汚れても構わないもの)
こぎん刺し：染めた糸

【共通事項】

- 参加料 無料

●申込方法

6月20日(金)までに電話又はメール(plaza-ebarahirosaki@ebara.com)で教室名・氏名・年齢・住所・電話番号をご記入の上お申込みください。応募多数の場合は抽選で決定し、6月27日(金)までに抽選結果をお知らせします。詳細はプラザ棟ホームページをご覧ください。



■場所・お問合せ

弘前地区環境整備センタープラザ棟 ☎36-3388
※受付時間：午前9時～午後4時
休館日：月曜日(祝日の場合は翌日)

町子ども会ボランティアスタッフとして活動しませんか？

町子ども会育成連合会では、子ども会事業のボランティアスタッフを随時募集しています。

まずは、1日だけのお手伝いでも構いません。ぜひ、ボランティアスタッフとして一緒に活動してみませんか？

●町子ども会育成連合会とは？

異なる年齢の子どもたちが集まって、レクリエーションや自然体験などを通して仲間をつくり、心豊かな人間性を育てるために様々な事業を行っています。

●こんな方は大歓迎！

- ・子どもと接することが好きな方
- ・お祭り等のイベントが好きな方
- ・ボランティアとして地域に貢献したい方
- ・いろいろな人との交流が好きな方

※詳細はお問合せください。

2025年度 行事予定	
7月	金魚ねぶた教室 リーダー研修会
10月	秋季野外研修会
12月	凧作り教室
1月	冬季野外研修会 スノーフェスタ2026

- お問合せ 町教育委員会生涯学習課 ☎65-3100



📣 国保係 からのお知らせ

国民年金の任意加入制度について

20歳から60歳になるまでに、老齢基礎年金の受給資格期間120月（10年）を満たしていない方や、納付済期間が480月（40年）に満たないため老齢基礎年金を満額受給できない方は、60歳から65歳までの5年間（納付月数480月まで）、申出により国民年金に任意加入することができます。

●任意加入をする条件

次の①～④のすべての条件を満たす方が任意加入することができます。

- ①日本国内に住所を有する60歳以上65歳未満の方
- ②老齢基礎年金の繰上げ支給を受けていない方
- ③20歳以上60歳未満までの保険料の納付月数が480月（40年）未満の方
- ④厚生年金保険、共済組合等に加入していない方

上記の方に加え、次の方も加入できます。

- ・年金の受給資格期間を満たしていない65歳以上70歳未満の方
- ・外国に居住する日本人で、20歳以上65歳未満の方

●必要書類

- ・年金番号又は個人番号（マイナンバー）がわかるもの
- ・金融機関の通帳及び通帳の届出印
- ・届出書（年金事務所又は住民課国保年金係にあります。）

■お問合せ 弘前年金事務所 ☎27-1339 住民課国保年金係 ☎88-8179

療養費の支給について

次のようなときには、治療などに要した費用の全額を一度支払ってから、後日、国民健康保険担当窓口へ申請することにより、保険適用分の費用から一部負担金を差し引いた額を療養費として支給します。

●こんなとき

- ・旅先での急病など、保険証を持たずに診療を受けたとき
 - ・コルセットなどの補装具代
 - ・はり・きゅう、マッサージなどの施術を受けたとき
 - ・骨折やねんざなどで柔道整復師の施術を受けた費用を全額支払ったとき
 - ・手術などで輸血に用いた生血代
 - ・海外渡航中に診療を受けたとき（治療目的の渡航は除く）
- ※申請に必要なものはホームページをご覧ください。



■お問合せ 住民課国保年金係 ☎88-8179

広報ふじさき有料広告

屋根のことなら何でも御相談下さい。

ステンレス加工・雨樋・外壁サイディング張り

柴 千葉板金工業所

副代表 千葉 博雅・将雅

藤崎町大字水本字村上3-6

☎ 65-2126

FAX 26-7188



藤崎町
ホームページ

\\CHECK\\



藤崎町観光情報サイト
ふじさんぽ

\\CHECK\\



藤崎町公式X

\\CHECK\\



7月号 健康係 カレンダー

満1歳のお誕生日を迎えたらMR（麻しん・風しん）の予防接種を受けましょう。また、すこやか健診等の日程一覧表は、町ホームページに掲載しています。

すこやか検診

7月10日(木)【1歳6か月児健診】

- 対象 令和5年11月～12月生
- 受付 個別に通知します。
- 場所 ふれあいずむ館
- 持ち物 母子手帳、子どもノート、問診票、バスタオル、その他外出時に必要なもの

7月24日(木)【3歳児健診】

- 対象 令和3年11月～12月生
- 受付 個別に通知します。
- 場所 ふれあいずむ館
- 持ち物 母子手帳、子どもノート、問診票、バスタオル、その他外出時に必要なもの

すこやか相談

7月15日(火)【母子健康相談】

- 個別相談 ※事前予約制
- 対象 妊産婦・生後3か月以上の乳幼児
 - 時間 9:15～12:00
 - 場所 町文化センター3階 和室
 - 内容 育児や発育発達について保健師や栄養士との個別相談ができます。
 - 持ち物 健診時の持ち物と同じ

子育てママサロン ※予約不要

- 対象 妊産婦及び生後3か月以上の乳幼児とその保護者
- 時間 9:30～11:00
- 場所 町文化センター3階 和室
- 内容 子育て親子同士の交流、子育ての情報交換

健康相談

7月2日(水)・16日(水)【こころの健康相談】

- 時間 9:00～12:00
- 場所 (2日) 常盤老人福祉センター
(16日) 藤崎老人福祉センター

7月11日(金)・18日(金)

【傾聴サロン おしゃべり&オレンジカフェ】

- 時間 13:00～15:00
- 場所 (11日) 藤崎老人福祉センター
(18日) 常盤老人福祉センター

町の人口と世帯数 4月30日現在

	人数/世帯数	前月比
男性	6,666人	-8
女性	7,530人	-5
合計	14,196人	-13
世帯	6,187世帯	-5

6月の町税等の納期

納期限は6月30日(月)です
・町県民税 第1期

交通事故発生状況 4月30日現在

	件数	死者数	傷者数
町内 (前年比)	7件 (-4)	0人 (0)	8人 (-4)
県内 (前年比)	760件 (+56)	8人 (-8)	921人 (+94)

戸籍の窓 4月提出分

※この欄に載せたくない方は、届出の時に窓口に申し出てください。

お誕生おめでとうございます ()内保護者

下町	田中	来旺(綾乃)	福島	唐牛	朔(甫)
水木	斉藤	蒼彩(俊也)	曲新田	奈良	春琥(竜徳)
西豊田二	葛西	爽琥(祐貴也)	常盤	玉熊	凌来(正也)
西豊田三	三浦	惟叶(理聖)	久井名館	三上	来花(啓輔)
矢沢	石岡	嶺(昂生)			

お悔やみ申しあげます

常盤	木村	喜代美(70)	久井名館	對馬	一孝(71)
常盤	米澤	營造(74)	下俵	工藤	りつ(95)
小畑	成田	武(92)	伝馬	中田	たま(92)
西田	神澤	二(93)	朝日町	佐藤	文代(87)
小畑	成田	ミドリ(91)	表町	藤田	孝男(75)
表町	齋藤	二郎(87)			



なぞを解いてお宝ゲット！

藤崎町 なぞとき! 宝さがし大会

ひく なみ かな
低い波から奏でられる。

藤崎町には、「音楽」で地域を盛り上げるナゾの団体があるという。
下の5つの「波」をよく見ると、その団体の名前が浮かび上がるらしい…
いったいなんと読むのか？

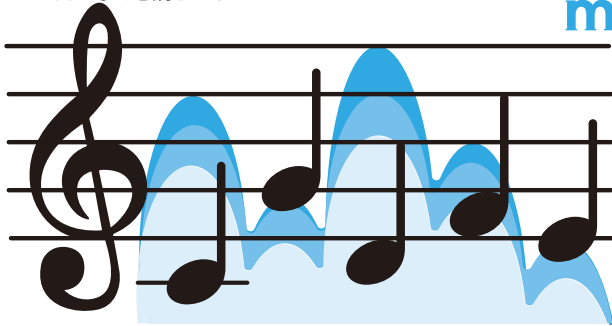

音	ひらがな
ド	な
レ	み
ミ	お
ファ	の
ソ	と

なぞをつかったひと：デラックス

今年でラスト! 「フジサキクエスト」3部作の挑戦者求む

遊んで学べる地域回遊型のオリジナルなぞときを販売中です。
ドライブでまちをめぐるながら完全クリアを目指してください。
※今年9月末で終了となります。

○販売場所：ふじさき食彩テラス / 酒舗岩谷 ○期間：4月～9月



1冊 1,000円 (税込み)

「ナゾツク」は
こんな活動をしています！



instagram



facebook

ナゾを解いて、出てきたキーワードを
「ふじさき食彩テラス」で報告しよう!
今回は、先着30人限定でお宝をプレ
ゼント! 君はこのナゾを解けるかな?

◆報告先：ふじさき食彩テラス
コンシェルジュ
※お宝が無くなり次第終了します。

zoom up★ 今月の表紙

新たなメンバーを加えた3人体制で活動をスタートした地域おこし人材。4月18日にふじさき食彩テラスにて意見交換を行い、今年度の活動計画などについて話し合いました。

記念撮影のため、ふじさき食彩テラス2階の屋外眺望テラスへ。この日はあいにくの曇り空でしたが、天気の良い日には見事な岩木山を眺めることができます。立ち寄った際にはぜひ屋外眺望テラスにも足を運んでみてはいかがでしょうか。



📷 ふじさき食彩テラス屋外眺望テラスにて撮影

広報ふじさき有料広告

五所川原塗装工業会会員「心・技・色」
one-painted soul 一塗専心 fujiichi.bisou

入魂塗 藤一美装 一級建築塗装技能士
(代表) 藤田 一哉 一級鋼橋塗装技能士
単一等級調色技能士

登録建設塗装基幹技能者 職業訓練指導員
地域密着型塗装店! お気軽にご連絡下さい。
※1, 2カ月先の予約・来年の塗装予約もOK!

北津軽郡板柳町大俵字和田184-1
電話 0172-77-2262 携帯 080-6001-1760

不用品回収 草刈り 庭木伐採

屋根のペンキ塗り 外構工事 ・カーポート
・ウッドデッキ
・駐車場作り

お任せください!! 遺品整理、生前整理
お見積り・相談無料 除雪他

株式会社 プラスアルファ 080-5736-9994
藤崎町水本字永元111-1

FUJISAKI TOWN
20th
ANNIVERSARY

GOURMET EVENT

藤崎町合併20周年記念

ふじワシ グランプリ

FUJIONE GRAND PRIX

2025



2025

6.29 SUN

10:30～ オープニングセレモニー / 11:00～グルメ商品販売開始!

ふじさき食彩テラス 駐車場

藤崎町大字神子町田5-6

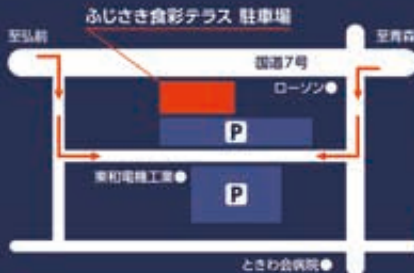

司会者
先川 栄蔵

おいしいグルメの魅力を届ける「ふじさきグルメ」いただきます!



12:30～
大人気の地元アイドル!

「りんご娘」ライブ

ゲスト出店
岩手県
田野畑村

※グルメ写真は昨年の商品です。



※介助・補助犬以外の動物・ペットを連れてのご来場はご遠慮ください。※イベント内容は予告なく変更する場合があります。※体調不良の場合はご来場をお控えください。

●主催：藤崎町 TEL:0172-88-2222 ●共催：藤崎町商工会 ●後援：NHK青森放送局・青森放送・青森テレビ・青森朝日放送・エフエム青森・FMアップルウェーブ・青森日報社・陸奥新聞社・津軽新聞社

詳しい情報は
藤崎町観光情報サイト
「ふじさき」をご覧ください



広報ふじさきに関するご意見・ご要望は、経営戦略課企画調整係までお寄せください。

●編集・発行 藤崎町経営戦略課企画調整係 〒038-3803 青森県南津軽郡藤崎町大字西豊田一丁目1番地

☎0172-75-3111 (代表) / ☎0172-88-8258 (企画調整係直通) / FAX 0172-75-2515 ●藤崎町HP: <http://www.town.fujisaki.lg.jp/>